

# RELATÓRIO 2023

SECRETARIA MUNICIPAL DE AGRICULTURA  
PECUÁRIA ABASTECIMENTO E PESCA -  
SEPAP



# RELATÓRIO DE ATIVIDADES ANUAL 2023

## INTRODUÇÃO

O ano de 2023, apesar de uma série de dificuldades com contenção de gastos, ainda assim foi possível identificar avanços em alguns setores da economia no campo evidenciada pela melhoria de vida dos pequenos agricultores bem como no crescimento das culturas de café, pimenta do reino, cacau, assai, banana da terra, banana prata, mamão e olericultura. As ações implantadas e/ ou implementadas no ano de 2022, cujos registros encontram-se no Relatório apresentado no final daquele ano continuaram a receber o tratamento necessário e desejável.

A Secretaria Municipal de Agricultura, Pecuária, Abastecimento e Pesca de Porto Seguro, é composta por um quadro técnico e administrativo laborioso e comprometido com a qualidade da prestação de serviços. Sempre contando com o apoio irrestrito do Gestor e dos colegas Secretários, cujas pastas compartilham ações transversais, o Plano de Governo da atual gestão está sendo cumprido dentro da nossa expectativa.

A SEPAP, conta com 39 servidores, sendo:

14 do quadro efetivo

21 nomeados

03 oriundos de processo seletivo.

# RELATÓRIO DE ATIVIDADES ANUAL 2023

É oportuno destacar que do total de servidores acima citados, temos 02 Veterinários, 04 Agrônomos, 01 Técnico Agrícola e 03 Engenheiros de Pesca, formando, desse modo, um quadro técnico ideal para atender a contento os agricultores da zona rural do município de Porto Seguro.

A Secretaria de Agricultura tem adotado uma política de assistência técnica especializada, que inclui capacitação e prestação de serviço e de valorização do agricultor. A humanização no atendimento ao agricultor é o grande mote da administração da SEPAP.

Aos técnicos de campo é sugerido que tenham uma visão holística para melhor compreender a realidade do homem do campo, o seu *modus vivendi*, suas dificuldades e os seus desejos imediatos e mediatos.

Afora as considerações acima expostas, no decorrer do ano de 2023 a SEPAP por meio dos seus servidores promoveram as ações e tarefas abaixo descritas:

## PROGRAMA DE AQUISIÇÃO DE ALIMENTOS - PAA

O presente relatório tem por desígnio, positivar as principais realizações da SEPAP, ao longo do ano de 2023. Serão apresentados detalhes setoriais, evidenciando cada iniciativa realizada, começando pelo Programa de aquisição de alimentos - PAA

No ano de 2023, destacamos que foram priorizadas ações que contribuíram para um melhor funcionamento do Programa PAA no município de Porto Seguro, bem como para participação, valorização e fortalecimento econômico social dos agricultores do município.

É oportuno salientar que a Proposta do PAA/2023 do Governo Federal sofreu significativo aumento no seu valor, passando de R\$390.000,00 (trezentos e noventa mil) no ano de 2022, para R\$ 1.760.782,52 (um milhão setecentos e sessenta mil setecentos e oitenta e dois reais e cinquenta e dois centavos), um aumento de mais de 350%, trazendo assim uma ampliação no alcance do programa, gerando muito mais benefício para o produtor rural do município. 25.1 15:40



## PROGRAMA DE AQUISIÇÃO DE ALIMENTOS - PAA

Observamos que novas demandas surgirão e serão enfrentadas com compromisso, dedicação e serão solucionadas com denodo e eficiência.

O Programa de Aquisição de Alimentos (PAA), criado pelo art. 19 da Lei nº 10.696, de 02 de julho de 2003, possui duas finalidades básicas: promover o acesso à alimentação e incentivar a agricultura familiar. No ano de 2023, a SEPAP em parceria com Secretaria de Assistência Social de Porto Seguro, conseguiu alcançar um total de 140 agricultores e 38 entidades, somando um total aproximado de 800 famílias alcançadas no município de Porto Seguro.

# PROGRAMA DE AQUISIÇÃO DE ALIMENTOS - PAA

<b>PORTO SEGURO - BA</b>		
<b>TERMO DE ADESÃO</b>	<b>DE</b>	<b>00983/2022</b>
<b>PLANO OPERACIONAL</b>		<b>02223-2022-2925303</b>
<b>INÍCIO</b>		<b>15/09/2022</b>
<b>FIM</b>		<b>11/09/2023</b>

- **Quantidades:**
- Foram adquiridos 279.850,50 quilogramas de produtos.
- 345 famílias de agricultores estavam cadastradas como beneficiárias na proposta.
- Um total de 140 agricultores vendeu seus produtos.
- 38 entidades e 13 equipamentos públicos foram atendidos.
- A doação alcançou 20.721 pessoas.
- **Valores:**
- O valor total das compras foi de R\$1.760.782,42.
- Cada agricultor familiar recebeu R\$15.000,00 como pagamento.
- Os produtos comprados pelo PAA ultrapassaram 270mil quilos, sendo um Record para o município.

# PROGRAMA DE AQUISIÇÃO DE ALIMENTOS - PAA

PRODUTO	TOTAL KG	TOTAL
ABACATE	1.613,34	R\$ 6.437,26
ABOBORA	26.552,81	R\$ 98.776,47
ALFACE	2.801,24	31.289,87
BANANA DA TERRA	56.630,07	436.051,75
BANANA DA PRATA	35.505,75	255.286,34
BATATA DOCE	1.040,10	4.326,81
BOLO DE AIPIM	1.109,25	39.511,49
BOLO DE MILHO	504,94	15.461,27
BROA	1.569,60	34.531,20
CEBOLINHA	570,30	6.832,24
COCO SECO	1.685,05	8.644,31
COENTRO	1.893,85	21.154,31
COUVE MANTEIGA	1.925,84	21.473,21
FEIJÃO CARIOCA	491,25	4.372,14
JILÓ	778,25	6.622,93
LARANJA	1.736,25	1.736,25
LIMÃO	1.550,98	12.113,16
MAMÃO HAVÁI	14.820,99	110.564,58
MARACUJÁ AMARELO	5.752,67	49.300,39
MAXIXE	523,25	3.432,52
MELANCIA	11.266,90	41.462,21
MILHO VERDE	25.502,35	137.457,68
PÃO DE ABOBORA	233,50	4.413,16
PÃO DE BATATA DOCE	147,90	2.793,83
QUIABO	1.500,06	17.760,76
RAIZ DE MANDIOCA	80.837,88	368.620,73
RÚCULA	1.033,10	12.097,61
SALSA	209,60	2.311,91
TOMATE CEREJA	63,45	546,29
TOTAL	279.850,50	1.760.782,42

- ▶ Através dos relatórios dos produtos comprados no Programa PAA, conseguimos observar quais produtos são mais produzidos no município e quais os menos encontrados, auxiliando assim nas decisões a serem tomadas.

# PROGRAMA DE AQUISIÇÃO DE ALIMENTOS - PAA

## ATIVIDADES DESENVOLVIDAS

No mês de agosto de 2022, demos início ao levantamento de campo com o objetivo de identificar novos agricultores para integrar o Programa de Aquisição de Alimentos (PAA) de 2023. Essa etapa, que se estendeu por mais de uma semana, revelou-se fundamental para nossa iniciativa. Conseguimos identificar e cadastrar 30 novos agricultores com potencial para fornecimento no PAA, ampliando significativamente o alcance do programa e beneficiando famílias que anteriormente não tinham acesso a essa oportunidade. Esse progresso foi documentado e adicionado ao nosso acervo fotográfico, evidenciando não apenas os números, mas também o impacto positivo nas comunidades envolvidas.



Fig. 1 – Busca de novos agricultores em Vale verde 18/08/22



Fig. 2 – Busca de novos agricultores em Trancoso 19/08/22



## PROGRAMA DE AQUISIÇÃO DE ALIMENTOS - PAA



Fig. 3 Busca de novos agricultores em vera cruz 16/08/2022



Fig. 4 Busca de novos agricultores – área de sr. João - rio do sul 17/08/2022

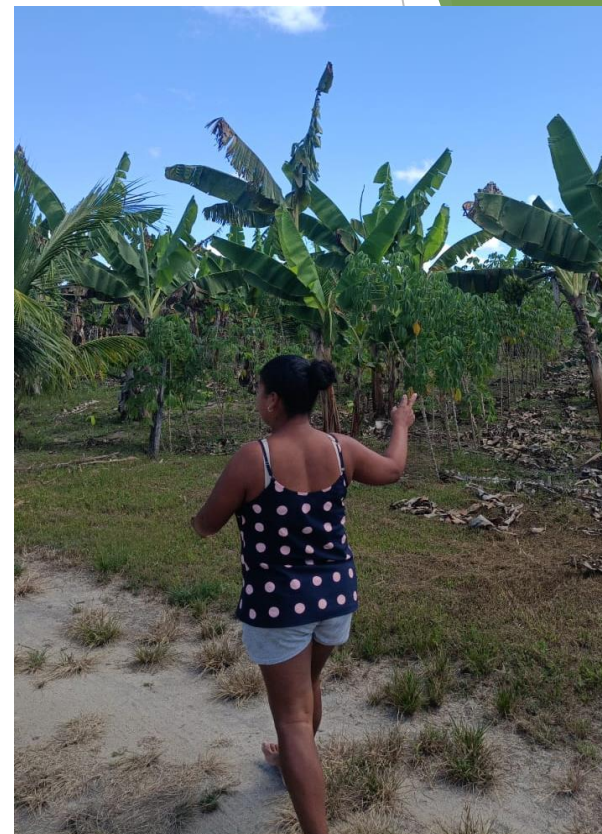

Fig. 5 Busca de novos agricultores – área de Naiara, uma das novas agricultores à entregar no PAA – Rio do Sul – 17/08/2022



## PROGRAMA DE AQUISIÇÃO DE ALIMENTOS - PAA

Após a documentação no acervo fotográfico, é importante ressaltar o desdobramento das ações. Durante o ano de 2023, concretizamos um total de 17 compras no âmbito do Programa de Aquisição de Alimentos. Essas transações tiveram início em 14/02/2023 e se estenderam até a última compra, datada de 22/08/2023.

Uma prática essencial para o sucesso dessas aquisições foi a realização de vistorias uma semana antes de cada compra. Nessas vistorias, meticulosamente registradas no nosso acervo, realizamos um levantamento minucioso da quantidade de produtos disponíveis. Essa abordagem cuidadosa possibilitou-nos cumprir à risca as diretrizes estabelecidas pelo Programa PAA, garantindo a transparência e a qualidade dos produtos adquiridos. Esses registros fotográficos não apenas documentaram o processo, mas também fortaleceram a relação com os agricultores, evidenciando nosso compromisso com uma parceria justa e colaborativa.

## PROGRAMA DE AQUISIÇÃO DE ALIMENTOS - PAA



Fig. 6 Vistoria ao lote de Eligerson – Santa Rita – 26/05/2023



Fig. 7 Vistoria no lote de Sr. Raimundo – Santa Maria – 30/01/2023



Fig.8 Vistoria no Lote Sr.João – TRÊS VENDAS – 26/05/2023

## PROGRAMA DE AQUISIÇÃO DE ALIMENTOS - PAA



Fig. 9 Vistoria no lote de Sr. Roberto – VALE VERDE – 30/04/2023



Fig. 10 VISTORIA NO LOTE DE ANDERSON – SANTA MARIA – 07/03/2023



Fig. 11 VISTORIA NO LOTE DE ÉDICELIA – SANTA MARIA – 30/01/2023

# PROGRAMA DE AQUISIÇÃO DE ALIMENTOS - PAA



Fig. 12 VISTORIA NO LOTE DE GUTEMBERG  
– SANTA MARIA – 30/01/2023



Fig. 13 VISTORIA NO LOTE DE JOAQUIM –  
VERA CRUZ – 16/08/2023



Fig. 14 VISTORIA NO LOTE DE GILBERTO –  
VERA CRUZ – 16/08/2023

# PROGRAMA DE AQUISIÇÃO DE ALIMENTOS - PAA

## DIA DE COMPRA



## PROGRAMA DE AQUISIÇÃO DE ALIMENTOS - PAA

A etapa de compras após a vistoria é um momento de grande importância, pois representa a concretização do trabalho dos pequenos agricultores. Seleccionados criteriosamente durante minuciosas inspeções para participarem do Programa de Aquisição de Alimentos (PAA).

Esse evento não só documenta, por meio de um acervo fotográfico, mas também celebra a relevância e o esforço desses agricultores, tornando-se uma vitrine do seu empenho. Cada imagem capturada nesse acervo fotográfico é um testemunho visual da importância de apoiar e investir na produção dos pequenos agricultores, sustentando não apenas o fornecimento de alimentos, mas também o tecido social de nossas comunidades.



# PROGRAMA DE AQUISIÇÃO DE ALIMENTOS - PAA

Certamente, o ano de 2023 representou um período de grande sucesso para a SEPAP. O incremento no alcance de famílias, o cadastro de novas entidades e a condução satisfatória do programa foram pontos de destaque. Agradecemos imensamente a todos os colaboradores, tanto os que atuaram diretamente quanto os que contribuíram indiretamente para o êxito do programa neste ano.

Olhando para o próximo ciclo, temos a intenção de manter esse ritmo ascendente, mantendo a constante busca pela excelência em todas as nossas atividades. Estamos confiantes em nossa capacidade de seguir crescendo e aprimorando nossos serviços.





## SERVIÇO DE INSPEÇÃO MUNICIPAL PARA PRODUTOS DE ORIGEM ANIMAL (SIM/POA)

## SERVIÇO DE INSPEÇÃO MUNICIPAL PARA PRODUTOS DE ORIGEM ANIMAL (SIM/POA)

O Serviço de Inspeção Municipal (SIM/POA) é uma divisão da Secretaria Municipal de Agricultura, Pecuária, Abastecimento e Pesca, estabelecida em conformidade com as diretrizes do Ministério da Agricultura. Seu propósito principal é regularizar a venda informal, supervisionar o comércio clandestino e elevar a qualidade dos produtos de origem animal dentro dos limites municipais por meio de inspeções periódicas nas instalações industriais. Esses processos visam reduzir os riscos à saúde da população.

Ademais, o SIM/POA tem como responsabilidade guiar, fiscalizar, inspecionar, conceder registros, monitorar e legalizar indústrias de diferentes portes que lidam com produtos de origem animal. Sua atuação abrange desde a chegada da matéria-prima até as etapas de recebimento, manipulação, acondicionamento, rotulagem, armazenamento e expedição do produto final.

## SERVIÇO DE INSPEÇÃO MUNICIPAL PARA PRODUTOS DE ORIGEM ANIMAL (SIM/POA)

O Serviço de Inspeção Municipal (SIM/POA) de Porto Seguro opera de acordo com a Lei 1822/2022 e regulamentações próprias, aprovadas pelo Decreto N° 6570/14 de 11 de julho de 2014. As atividades são conduzidas por uma equipe técnica composta por Asdrúbal Fortunato Junior (Médico Veterinário), Erivaldo de Jesus Caló, Jairo de Almeida Teixeira, Vanessa Jordão de Araújo (Médica Veterinária) e assessorada pelas estagiárias Maria Lúcia e Tânia Fabiana Carvalho de Souza (Estudantes do IFBA). Essas ações seguem um cronograma mensal de planejamento, envolvendo vistorias para renovação de registro, atendimento a denúncias, inspeções regulares e para aquisição de registro, além de atividades internas, como recebimento e orientação sobre documentos referentes aos processos em andamento.



## SERVIÇO DE INSPEÇÃO MUNICIPAL PARA PRODUTOS DE ORIGEM ANIMAL (SIM/POA)

Além disso, em parceria com a CONAFER (Confederação Nacional de Agricultores Familiares e Empreendedores Familiares Rurais), foi implementado e desenvolvido o programa Mais Pecuária Brasil. Este programa visa aprimorar o desenvolvimento genético de bovinos e bubalinos no município por meio de inseminação artificial utilizando sêmen de alta qualidade da ALTA GENÉTICA. Esta iniciativa busca beneficiar os produtores e pecuaristas da região de forma gratuita.

Outrossim, o SIM/POA realiza reuniões frequentes com a ADAB e Vigilância Sanitária para fortalecer a fiscalização, respeitando as atribuições de cada setor. O objetivo é controlar e reduzir a comercialização clandestina de produtos no município.

Recentemente, foram conduzidas vistorias de rotina em diversas empresas, como Porto Marisco, Laticínio União, Mix Mateus, visando sua regularização e aquisição de registro junto ao setor. Ademais, inspeções para renovação do registro do SIM/POA foram realizadas nas empresas Queijaria Costa do Descobrimento (Vale Verde, atualmente interditada), Laticínio Trevo dos Búfalos (no Arraial D´ajuda) e Porto Mel Apiário Rio dos Mangues (ACAUF), Mundo dos Mariscos, Peixaria Valiense, Telemariscos, Frigorífico Novilhos, Salmão e Cia, e Multicarnes (Abatedouro), no total foram realizadas 63 vistorias nas empresas de produtos de origem animal com cadastros no SIM/POA municipal.

# FRIGORÍFICO NOVILHOS

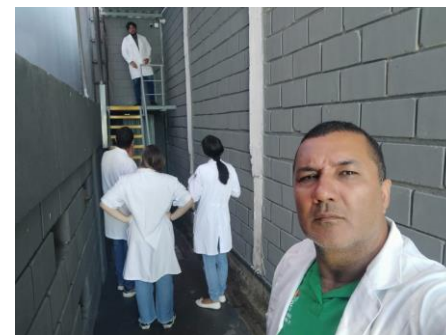

# FRIGORÍFICO NOVILHOS

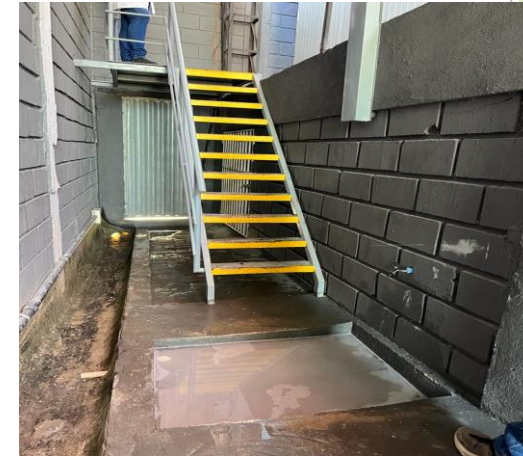



TE 8  
CAMERA

# FRIGORÍFICO NOVILHOS





# ENTREPOSTO DE PESCADO SALMÃO E CIA





# ABATEDOURO DE AVES MULTICARNES

# LATICÍNIO QUEIJARIA DO DESCOBRIMENTO



# LATICÍNIO TREVO DOS BUFALOS



# LATICÍNIO TREVO DOS BUFALOS





## LATICÍNIO TREVO DOS BUFALOS



# ENTREPOSTO DE PESCADO TELEMARISCO



# ENTREPOSTO DE PESCADO MUNDO DOS MARISCOS

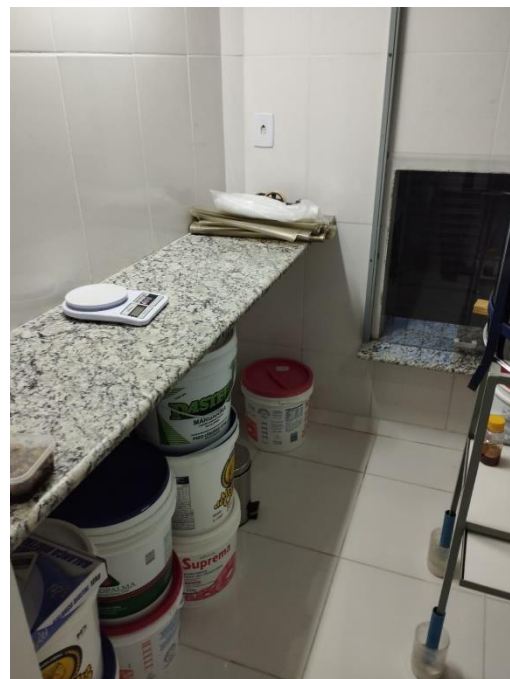

# ENTREPOSTO DE MEL - APIÁRIO RIO DOS MANGUES





## CHURRASCO DO DINHO

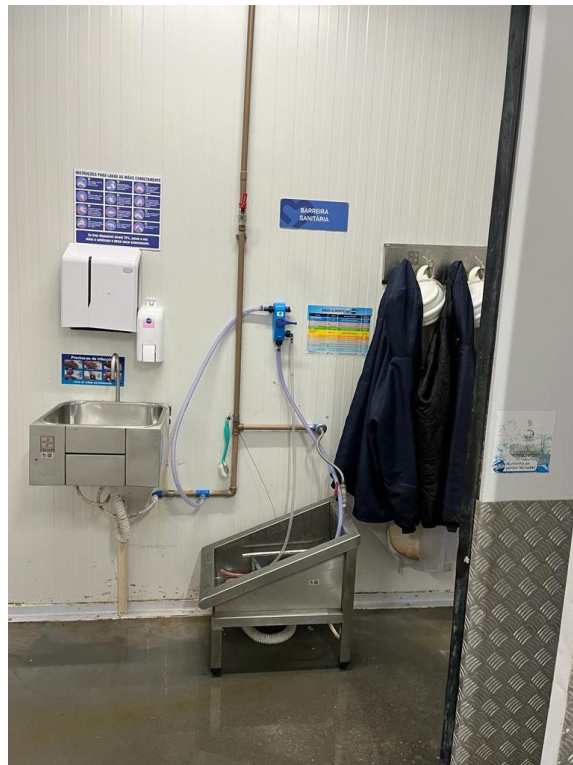

## MIX MATEUS

# MIX MATEUS



# LATICÍNIO UNIÃO





# PEIXARIA VALIENSE

A photograph of three black and white cows against a clear blue sky. The cow on the left is the largest and closest to the camera, looking directly at the viewer. Two smaller cows are positioned to its right, one slightly behind the other, both looking towards the right side of the frame. The text 'PROGRAMA MAIS PECUÁRIA BRASIL' is overlaid in the center-right area in a bold, green, sans-serif font.

**PROGRAMA MAIS  
PECUÁRIA BRASIL**

# PROGRAMA MAIS PECUÁRIA BRASIL





**PROGRAMA MAIS PECUÁRIA BRASIL**





# PROGRAMA MAIS PECUÁRIA BRASIL

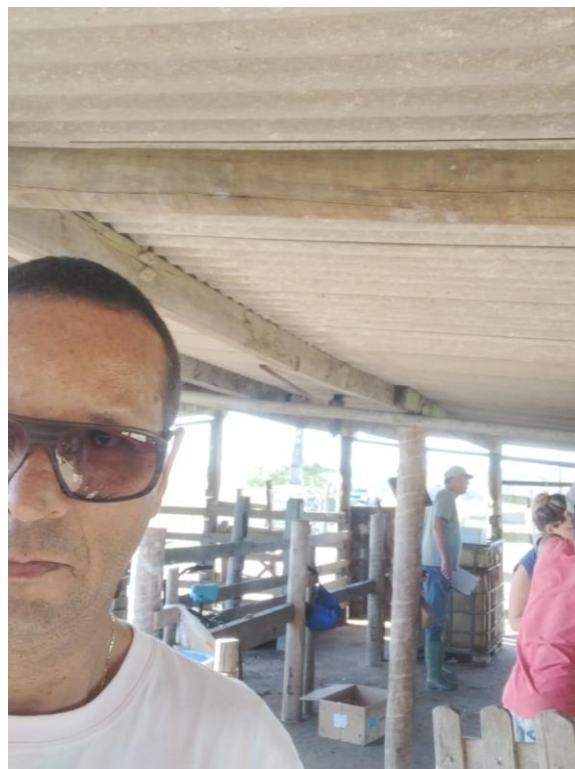

# PROGRAMA MAIS PECUÁRIA BRASIL

Participação no curso de Formação Continuada Boas Práticas de Fabricação de Alimentos - Vigilância Sanitária, promovido pelo Campus Teixeira de Freitas, no período de 28/08/2023 a 10/11/2023, com carga horária de 120 horas



# Participação no curso de Formação Continuada Boas Práticas de Fabricação de Alimentos

A equipe do SIMPOA teve uma participação significativa no Curso de Formação Continuada de Boas Práticas de Fabricação de Alimentos – Vigilância Sanitária, organizado pelo Campus Teixeira de Freitas, entre 28/08/2023 e 10/11/2023, totalizando 120 horas de carga horária.

Durante o período do curso, a equipe esteve ativamente envolvida em todas as etapas do programa. Demonstraram um notável engajamento e comprometimento em aprimorar seus conhecimentos, participando ativamente das aulas teóricas, discussões práticas, estudos de caso e demais atividades propostas.

O conteúdo abordado no curso foi de extrema relevância para o aprimoramento das Boas Práticas de Fabricação de Alimentos e compreensão das normativas da Vigilância Sanitária. Desde a ênfase na higiene durante a produção até o controle de qualidade dos alimentos, as temáticas exploradas contribuíram significativamente para o desenvolvimento dos processos realizados pela equipe do SIMPOA.

A interação com profissionais renomados da área e a troca de experiências com outros participantes permitiu uma ampliação dos conhecimentos, oferecendo uma visão abrangente das exigências e tendências atuais da Vigilância Sanitária no setor alimentício.

A participação da equipe do SIMPOA no Curso de Formação Continuada de Boas Práticas de Fabricação de Alimentos – Vigilância Sanitária foi altamente enriquecedora e impactante. Espera-se que os conhecimentos adquiridos sejam aplicados de forma eficaz, garantindo a qualidade e a segurança dos alimentos produzidos.



# ASSISTÊNCIA TÉCNICA VETERINÁRIA



# ASSISTÊNCIA VETERINÁRIA

Ao longo do período de janeiro a dezembro de 2023, a Secretaria de Agricultura de Porto Seguro se destacou por seu excepcional serviço técnico veterinário, consolidando seu compromisso inabalável com o bem-estar animal e o avanço contínuo da atividade agropecuária na localidade.

O enfoque primordial recaiu nos serviços externos, abrangendo uma gama ampla e meticulosa de atendimentos veterinários. Dessa forma, desde a prestação de cuidados aos animais enfermos na Fazenda Progresso e na Fazenda Nossa Senhora da Penna até avaliações zootécnicas detalhadas no projeto de Ovinocaprinocultura, cada ação foi complementada por visitas técnicas estratégicas, tratamentos especializados, vacinações essenciais e a gestão estratégica de medicamentos para a farmácia veterinária.

O marco significativo da produção de silagem no projeto de Ovinocaprinocultura e o início do projeto de piquetes para a Fazenda Progresso fortaleceram vigorosamente os alicerces da atividade pecuária na região.

O comprometimento mensurável da Secretaria foi evidente mês após mês, com atividades específicas delineando sua dedicação. Assim, em janeiro, as visitas técnicas e vacinações nas fazendas Nossa Senhora da Penna e Itália, juntamente com avaliações sanitárias e zootécnicas dos ovinos, inauguraram um ano de excelência. Fevereiro testemunhou a continuidade dos serviços às fazendas Progresso e Itália, além da manutenção impecável da farmácia veterinária.

## ASSISTÊNCIA VETERINÁRIA

Além disso, a diversidade de ações, desde a vistoria da produção de silagem, visitas técnicas, tratamentos, vacinações e cuidados clínicos aos animais, mantendo a excelência no atendimento.

Outrossim, a atenção especial à fazenda Itália, concentrando-se em vacinações, desparasitações e avaliações sanitárias, junho prosseguiu com atendimentos clínicos e inspeções à produção de silagem e manejo dos ovinos.

A colaboração com a ADAB para a vacinação de equinos em Trancoso e a vistoria de estabelecimentos de pescados demonstraram a amplitude das ações da Secretaria. Adicionalmente, a participação no curso de inseminação artificial em Santa Cruz Cabrália evidenciou o compromisso contínuo com a capacitação profissional constante.

O foco no atendimento clínico a bovinos na fazenda Itália e nas avaliações sanitárias, destacou o apoio crucial ao Laticínio Mais Vida em parceria com a Vigilância Sanitária Municipal e a continuidade dos cuidados aos animais da fazenda Imbiruçu.

Essas ações testemunham inequivocamente o compromisso incansável da Secretaria de Agricultura de Porto Seguro em oferecer serviços abrangentes e de qualidade superior. Logo, tanto para a comunidade agrícola quanto para a saúde e bem-estar dos animais na região, foi essencial.



Avaliação clínica e  
aplicação de bernicida  
em ovino da Fazenda  
Nossa Senhora da Penna



# Bovino fêmea apresentando quadro clínico de mastite crônica, fazenda Itália -BA.



# Aleitamento artificial em bezerro, fazenda Itália-BA.



Produtor rural e criação de ovinos fazenda Imbiruçu





*Manejo do Botijão de nitrogênio e palpação em vacas*



Avaliação clínica e vermifugação do rebanho de ovinos da fazenda Itália, janeiro, 2023.



## Vacinação do rebanho de ovinos



# Vacinação do rebanho de ovinos



# Vistoria da produção de silagem de milho para fornecimento dos animais



# Baias do setor maternidade dos animais do projeto de ovinocaprinocultura





Vacinação em equinos contra encefalomielite equina e raiva, no distrito de Trancoso - Porto Seguro, em colaboração com a ADAB- Agência de Defesa Animal da Bahia 08/07/2023.

# ASSISTÊNCIA TÉCNICA ENGENHEIROS DE PESCA

A Secretaria, ao longo do ano, desempenhou uma série de atividades cruciais para o progresso das comunidades pesqueiras em Porto Seguro. Desde o planejamento interno até a execução de ações práticas, o compromisso com o desenvolvimento sustentável foi evidente.

Durante as primeiras semanas do ano, os esforços estavam direcionados ao planejamento das atividades de campo, atendimento ao público e auxílio na obtenção dos RGP's dos pescadores. Acompanhar de perto a pesca de rede na costa foi uma das ações iniciais, promovendo a preservação das espécies e apoiando os pescadores em Arraial D'Ajuda e Taperapuan.

O mês de fevereiro trouxe um intenso acompanhamento técnico em projetos de aquaponia, reuniões e assistência em diversas comunidades. A abordagem foi multifacetada, envolvendo desde a orientação técnica para a criação de tanques até a aplicação de novos estatutos em associações locais.

Março seguiu com o suporte técnico contínuo em projetos de aquaponia, assistência a produtores e emissão de declarações de estoque para períodos de defeso. Além disso, uma vistoria minuciosa após o desabamento de quiosques demonstrou a prontidão da Secretaria em responder a emergências e buscar soluções imediatas.

# ASSISTÊNCIA TÉCNICA ENGENHEIROS DE PESCA

O engajamento foi intenso nos meses seguintes, com participação em assembleias, reuniões de conselhos deliberativos e eventos regionais. A preocupação com a gestão adequada dos recursos pesqueiros foi constante, buscando até mesmo apoio em órgãos superiores para questões de liberação de pesca.

Ao longo do segundo semestre, ações como o monitoramento do desembarque pesqueiro, apoio a projetos sustentáveis e a busca por recursos financeiros foram

constantes. A elaboração de material informativo e a participação ativa em eventos reforçaram o compromisso com a divulgação e educação ambiental.

O ano encerrou com uma série de atividades, desde emissões de documentos importantes até ações de campo, como acompanhamento técnico em projetos de

piscicultura. A participação em assembleias estratégicas, como a da Federação dos Pescadores, evidenciou o esforço em garantir recursos para melhorias estruturais.

No entanto, alguns desafios ainda persistem. A falta de recursos logísticos, como veículos e equipamentos, bem como a necessidade de melhorias em infraestrutura, estradas e suporte social, são aspectos que demandam atenção contínua.

# ASSISTÊNCIA TÉCNICA ENGENHEIROS DE PESCA

Em suma, a atuação da Secretaria ao longo do ano foi marcada por um compromisso incansável com o desenvolvimento sustentável das comunidades pesqueiras. O foco em ações práticas, educação ambiental e busca por recursos para melhorias estruturais demonstram a dedicação em promover um ambiente sustentável e próspero para essas comunidades.

## Relatório fotográfico



*Figura 1 Pesca da rede da costa*



# *Apoio na pesca da rede da costa*



# ASSISTÊNCIA TÉCNICA ENGENHEIROS DE PESCA



- ▶ Aquaponia  
Novos  
Guerreiros



# ASSISTÊNCIA TÉCNICA ENGENHEIROS DE PESCA

Reunião na comunidade Limoeiro.





# ASSISTÊNCIA TÉCNICA ENGENHEIROS DE PESCA

Assistência Técnica na comunidade Limoeiro.



## ASSISTÊNCIA TÉCNICA ENGENHEIROS DE PESCA

Assistência Técnica - Brilhos da Terra

# ASSISTÊNCIA TÉCNICA ENGENHEIROS DE PESCA



**Visita Técnica na  
Comunidade Paraíso  
das Águas**



**Vistoria do  
desabamento dos Box  
(Tarifa)**

# ASSISTÊNCIA TÉCNICA ENGENHEIROS DE PESCA

Reunião Conselho  
Resex - Imbassuaba



Seminário da Pesca  
Artesanal - FEPESBA  
SSA



# ASSISTÊNCIA TÉCNICA ENGENHEIROS DE PESCA



**Visita Técnica ao Projeto Bahia Produtiva Milton Santos**



**Reunião de alinhamento Projeto Bahia Produtiva Milton Santos**



**ASSISTÊNCIA TÉCNICA  
ENGENHEIROS DE PESCA**  
Assistência Técnica Aldeias TI Barra  
Velha



**ASSISTÊNCIA TÉCNICA ENGENHEIROS DE PESCA**  
**Treinamentos Monitoramento qualidade de água e Biometria Milton Santos**





**ASSISTÊNCIA TÉCNICA ENGENHEIROS DE PESCA**  
**Acompanhamento Notificação de Embarcações na Tarifa.**



## ASSISTÊNCIA TÉCNICA ENGENHEIROS DE PESCA

Visita Técnica comunidade  
Irmã Dulce.

Povoamento Projeto Bahia  
Produtiva Milton Santos.

## ASSISTÊNCIA TÉCNICA ENGENHEIROS DE PESCA

**Festa do dia dos Pescadores - Procissão Marítima e Almoço comunitário**

**Eleição Colônia de Pescadores Z-22**





## ASSISTÊNCIA TÉCNICA ENGENHEIROS DE PESCA

### Aquaponia Indígena Novos Guerreiros

# ASSISTÊNCIA TÉCNICA ENGENHEIROS DE PESCA

**ATER - Montagem Sistemas de  
Aquaponia**



# ASSISTÊNCIA TÉCNICA ENGENHEIROS DE PESCA

**Capacitação CAF/SETAF**



# ASSISTÊNCIA TÉCNICA ENGENHEIROS DE PESCA

Sinalização e alinhamento para  
reforma da Tarifa



# ASSISTÊNCIA TÉCNICA ENGENHEIROS DE PESCA



**Assinatura da Ordem de Serviço  
Tarifa - Mercado dos Pescadores**



# ASSISTÊNCIA TÉCNICA ENGENHEIROS DE PESCA



**Emissão de CAF no Assentamento Sta. Maria**



**Assembleia Geral: Emendas Parlamentares do Deputado Federal Raimundo Costa.**



# ASSISTÊNCIA TÉCNICA ENGENHEIROS DE PESCA

Elaboração de Cards informativos

**Introdução**

No Brasil, 37 milhões de toneladas de resíduos orgânicos são descartadas anualmente, com apenas 1% reciclado, resultando em poluição do solo e da atmosfera em aterros sanitários ou lixões.

Esta guia visa oferecer informações essenciais sobre composteiras escolares, promovendo a educação ambiental e agroecológica, enriquecendo o solo e incentivando a produção de alimentos orgânicos, contribuindo para um futuro sustentável e consciente nas escolas.

**O que é compostagem?**

Compostagem é a decomposição natural de resíduos orgânicos, como alimentos e materiais vegetais, para produzir um composto orgânico nutritivo que melhora o solo e o crescimento das plantas.

**Para dar certo SE ATENTE AOS TÓPICOS:**

- EDUCAÇÃO E CONSCIENTIZAÇÃO:** Eduque a comunidade escolar sobre a compostagem e os resíduos adequados por meio de sessões informativas. Promova instruções claras a fim de evitar contaminações.
- IDENTIFICAÇÃO DOS RESÍDUOS:** Identifique resíduos compostáveis, como restos de frutas, vegetais, cascas de ovos e borra de café.
- COLETA SELETIVA:** Eduque a comunidade escolar sobre a compostagem e os resíduos adequados por meio de sessões informativas.
- MANUTENÇÃO E GESTÃO DA COMPOSTEIRA:** Escolha uma localização adequada, preferencialmente uma área externa. Atribua responsabilidades a professores e alunos para gerenciar o processo de compostagem.

O composto orgânico produzido deve ser diluído na proporção de 1:10 (1L de composto para 10L de água e pode ser usado para enriquecer as hortas).

**SECRETARIA MUNICIPAL DE AGRICULTURA, PECUÁRIA, ABASTECIMENTO E PESCA - SEPAP**

**Autores**

Equipe técnica da Secretaria de Agricultura, Pecuária, Abastecimento e Pesca - SEPAP

Edmilson de Jesus Santos  
Fábio Marques dos Santos  
Frederico Pereira Dias  
Matheus Alves Ferreira  
Nádira N. Cerqueira Rocha

**Cartilha fabricação de COMPOSTEIRA escolar**

**SECRETARIA MUNICIPAL DE AGRICULTURA, PECUÁRIA, ABASTECIMENTO E PESCA - SEPAP**

**PORTO SEGURO**  
O Brasil avança aqui!

**REFERÊNCIA**

Borrichi e Siqueira. (2012) Manual de fabricação de composteiras domésticas / organização de Marcos Aurélio Borrichi. - Porto Velho, Rondônia.

**SECRETARIA MUNICIPAL DE AGRICULTURA, PECUÁRIA, ABASTECIMENTO E PESCA - SEPAP**

**PORTO SEGURO**  
O Brasil avança aqui!

---

**Vamos lá!**

**MATERIAIS NECESSÁRIOS:**

- 1 TORNEIRA
- ESTILETE, REGUA E CANETA
- 3 BALDES
- FERRO DE SOLDA
- COLA INSTANTÂNEA

**Modelo**

**BALDE 1 - COMPOSTO**  
A tampa permanece inteira e o fundo é retirado para ser acoplado no balde 2.

**BALDE 2 - COMPOSTO**  
A tampa deve ser cortada e o fundo deve ter furos para o líquido passar.

**BALDE 3 - BIOFERTILIZANTE**  
A tampa deve ser cortada. O líquido que resulta do processo de compostagem se deposita neste balde e é chamado de biofertilizante.

**SIGA OS PASSOS:**

**HIGIENIZAÇÃO:** Antes de furar os baldes, é fundamental realizar uma limpeza prévia, uma vez que eles frequentemente estão sujos com resíduos como margarina, gordura vegetal e massa corrida.

**FUROS NOS BALDES:** Furaremos o fundo apenas do balde 2, com um diâmetro de 4,5 a 6mm, com distância de 2 a 3 cm.

**FUROS NAS LATERAIS:** Nos baldes 1 e 2, é necessário fazer furos de 1 a 2mm nas laterais, com uma distância de 2 a 3 cm entre eles.

**CORTE AS TAMPAS:** Recorte as tampas dos baldes 2 e 3, marcando um círculo com 3 cm de borda.

**TORNEIRA:** Utilize o balde 3 para encaixar a torneira. Marque o local antes de fazer um furo central e alargue-o gradualmente para encaixar a torneira de forma segura. Use cola nas bordas para evitar vazamentos do biofertilizante.

**Para manter os microrganismos vivos em uma compostagem aeróbica, é essencial criar entradas de ar. Faça furos pequenos, para evitar a entrada excessiva de moscas que pode ser incômoda em ambientes domésticos.**

**A COLABORAÇÃO DE TODA A COMUNIDADE ESCOLAR E O COMPROMETIMENTO COM A COMPOSTAGEM SÃO ESSENCIAIS PARA O SUCESSO DESSE PROJETO E UM AMBIENTE ESCOLAR ECOLÓGICO E CONSCIENTE.**

**DIÇA DE SEGURANÇA**

- Prepare o ambiente com cuidado, escolhendo um local bem ventilado, iluminado e adequado para a utilização de materiais cortantes.
- Use máscara protetora para evitar a inalação de odores fortes ao furar os baldes com a ferramenta quente e calçados fechados para proteger os pés, já que um balde pode cair sobre eles. Se optar por uma furadeira, utilize óculos de proteção.

**RESÍDUOS RECOMENDADOS:**

- Cascas e resto de frutas
- Folhas verdes e secas
- Borra de café e chá
- Cascas de ovo
- Legumes e hortaliças

**NÃO RECOMENDADO:**

- Frutas cítricas
- L leite e derivados
- Carnes
- Óleos e gorduras
- Alimentos cozidos, sopas, caldos e refrigerantes.
- Excremento de animais

# ASSISTÊNCIA TÉCNICA ENGENHEIROS DE PESCA

## ► Elaboração de Cards informativos



# ATER - AGRONOMIA

# ATER - AGRONOMIA

A assistência técnica desempenhada pelos engenheiros agrônomos que integram o quadro da Secretaria de Estado da Agricultura, Pecuária e Abastecimento - SEPAP é de suma importância para o desenvolvimento e aprimoramento do setor agrícola. Esses profissionais desempenham um papel fundamental na promoção do crescimento sustentável, na melhoria da produtividade e na garantia da qualidade dos produtos agrícolas.

Os engenheiros agrônomos da SEPAP atuam em diversas frentes, desde o apoio técnico aos produtores rurais até a elaboração e implementação de políticas públicas voltadas para o campo. Eles fornecem orientação especializada sobre práticas agrícolas, manejo de culturas, uso adequado de insumos, controle de pragas e doenças, além de promoverem a adoção de técnicas modernas e sustentáveis de produção.

Além disso, esses profissionais desempenham um papel crucial na disseminação de informações atualizadas e cientificamente embasadas, contribuindo para a capacitação dos agricultores e para o aumento da eficiência nos processos produtivos. Através do monitoramento e da análise das condições ambientais e dos solos, eles auxiliam na preservação dos recursos naturais e na promoção de práticas agrícolas mais responsáveis e ecologicamente sustentáveis.

# ATER - AGRONOMIA

No decorrer desse período, uma série de vistorias, visitas, reuniões e ações práticas foram realizadas em várias localidades, abrangendo desde a assistência técnica aos agricultores até a organização de associações e atividades ambientais. Essas atividades refletem um compromisso contínuo com o desenvolvimento local, a sustentabilidade e o apoio às comunidades agrícolas.

Essas iniciativas não se limitaram à oferta de assistência técnica. Houve um esforço concentrado em capacitar os produtores, estabelecer associações e fornecer orientações sobre aspectos cruciais, como acesso a financiamentos e a criação de estruturas organizacionais sólidas. Mais do que simplesmente fortalecer os laços comunitários, tais ações impulsionaram um desenvolvimento econômico sustentável.

# ATER - AGRONOMIA

Destacam-se também as atividades voltadas para a preservação ambiental, como a assistência técnica na produção de café, pimenta do reino, limão e hortaliças, além da coleta de solos. Essas práticas evidenciam um comprometimento com a agricultura sustentável e a preservação dos recursos naturais, garantindo não apenas o bem-estar das comunidades, mas também a saúde do ambiente.

Ademais, a participação em reuniões a exemplo das reuniões do Conselho Consultivo do Parque Nacional do Pau Brasil e as discussões realizadas sobre restauração florestal revelam um engajamento na preservação dos ecossistemas locais. Esses encontros são essenciais para o estabelecimento de diretrizes e ações que visem à proteção e recuperação de áreas naturais, assegurando a biodiversidade e a qualidade ambiental para as gerações futuras.

Além disso, a participação em eventos, como o concurso regional de café conilon de qualidade e a capacitação para emissão do Cadastro Nacional do Agricultura Familiar, demonstra um compromisso com a valorização e reconhecimento dos produtores locais, incentivando a qualidade dos produtos e a melhoria das práticas agrícolas.

# ATER - AGRONOMIA

Adicionalmente projetos foram criados nesse ano e terão seguimento no ano de 2024, a exemplo dos projetos de Horta na Escola e Fruticultura. Em um esforço conjunto para promover a educação ambiental e práticas sustentáveis.

Por meio do projeto horta na escola, almejamos não apenas fornecer conhecimentos sobre agricultura e nutrição, mas também cultivar valores como responsabilidade ambiental, trabalho em equipe e consciência alimentar. A SEPAP acredita que a conexão direta com a natureza enriquece a formação educacional, incentivando o respeito pelo meio ambiente desde cedo.

Com a participação ativa de alunos, professores e comunidade escolar, o projeto "Horta na Escola" não apenas busca criar uma fonte sustentável de alimentos, mas também pretende semear as bases para uma consciência ambiental duradoura.

Para efetivação do projeto, foi elaborado um estudo precificando o custo dos materiais a serem utilizados, uma vez que, em relação a assistência técnica, esse projeto será conduzido pelos agrônomos da SEPAP.

Abaixo encontra-se o quadro ilustrativo do projeto, bem como a planilha com o custo total de cada unidade produtiva.



**ATER - AGRONOMIA -  
PROJETO HORTA NA  
ESCOLA**



# ATER - AGRONOMIA - PROJETO HORTA NA ESCOLA

ORÇAMENTO DE UMA UNIDADE PRODUTIVA				
MATERIAL	UNIDADE	QUANTIDADE	VALOR	TOTAL
MOURÃO DE EUCALIPTO	UNIDADE	12	25	300
SOMBRITE	METRO	308	3,41	1050
JOELHO 25 mm	UNIDADE	1	1,5	1,5
ARAME DE AÇO	Kg	2	40	80
CONECTOR DE MICROASPERSÃO	UNIDADE	9	0,12	1,08
MICROTUBO	UNIDADE	9	0,48	4,32
MICROASPELADOR	UNIDADE	9	1,45	13,05
CANO 25 mm	BARRA	5	65,7	328,5
CURVA DE 25 mm COM REDUÇÃO/20 mm	UNIDADE	1	2,22	2,22
T 25 mm COM REDUÇÃO/20 mm	UNIDADE	2	4,48	8,96
MANGUEIRA DE MICROASPERSÃO	METROS	30	4	120
T COM REDUÇÃO DE 32mm/25 mm	UNIDADE	1	3,74	3,74
HASTES DE MICROASPELADOR	UNIDADE	9	1	9
COLA DE CARNO	UNIDADE	1	9,9	9,9
REGISTROS 25 mm	UNIDADE	4	8,5	34
CAL	SACO	1	17	17
ADUBO 2	SACO	1	180	180
ADUBO 1	Kg	15	15	225
BANDEJA SEMEITEIRA	UNIDADE	10	5	50
SEMENTES	g	10	3	30
<b>TOTAL</b>			<b>2715,41</b>	

# ATER - AGRONOMIA - PROJETO HORTA NA ESCOLA

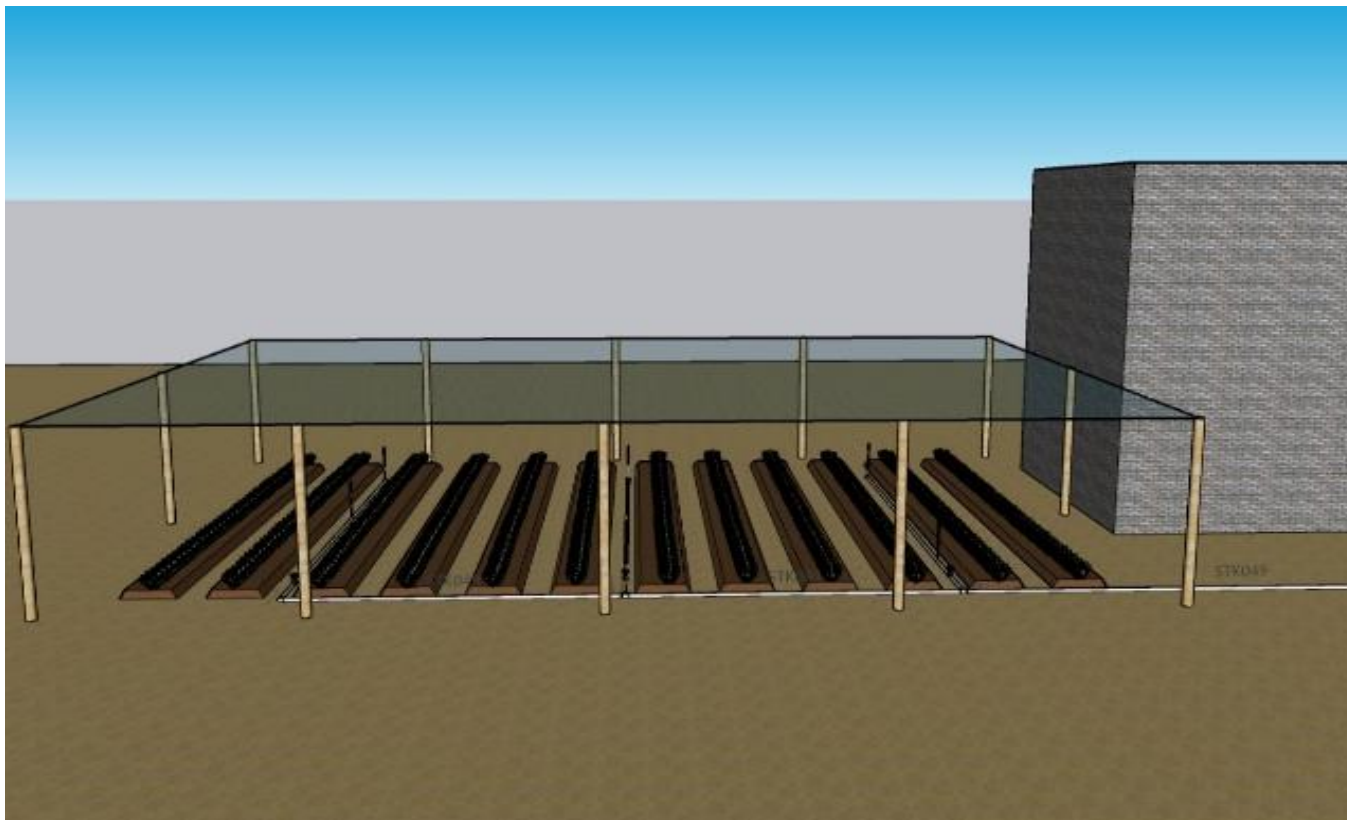

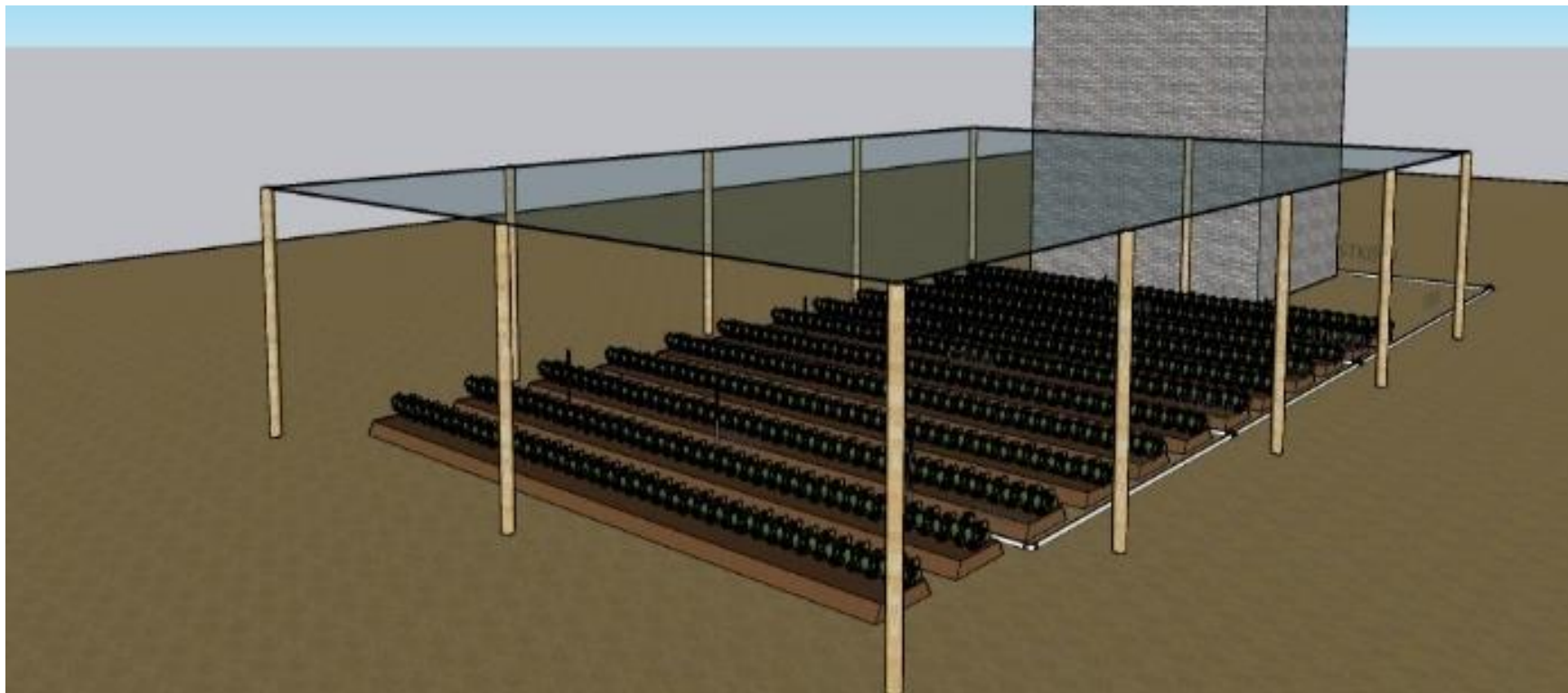

## ATER - AGRONOMIA - PROJETO HORTA NA ESCOLA

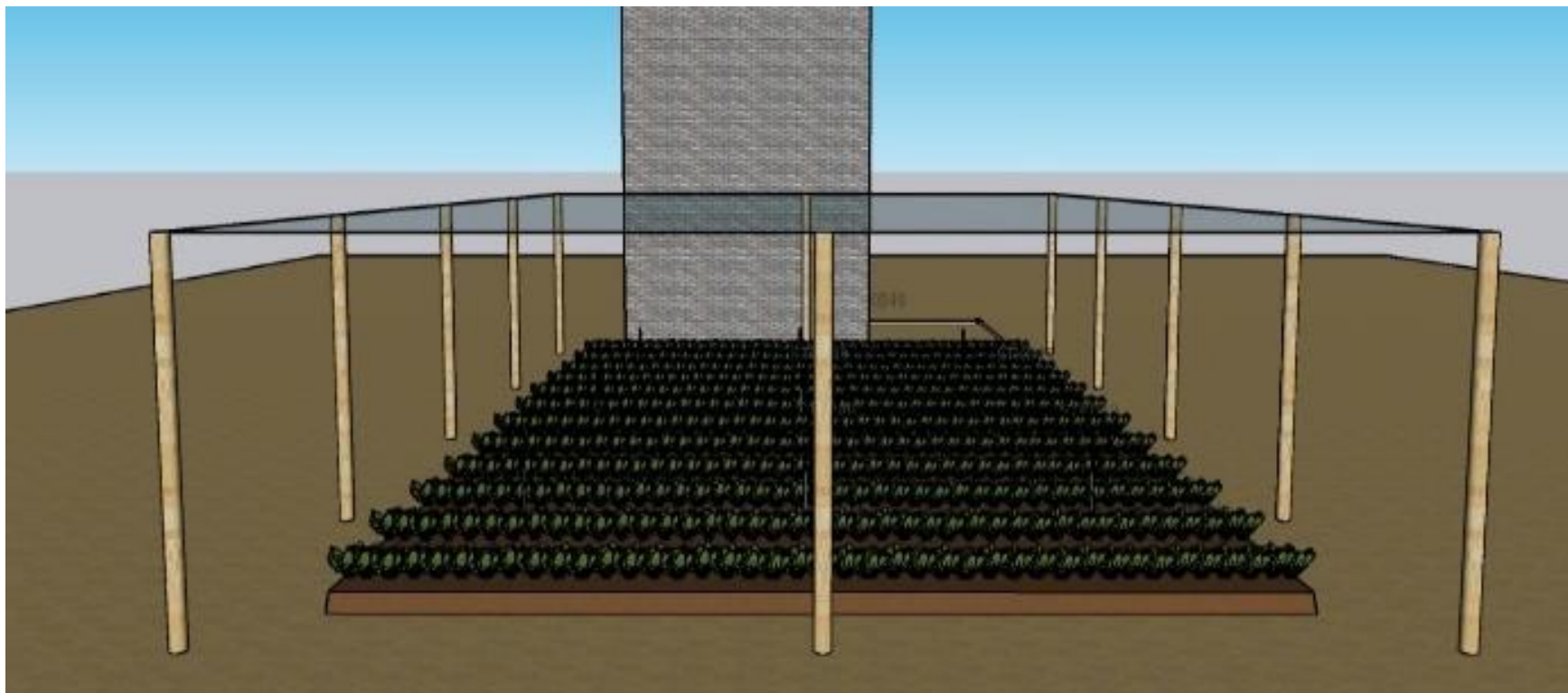

## ATER - AGRONOMIA - PROJETO HORTA NA ESCOLA

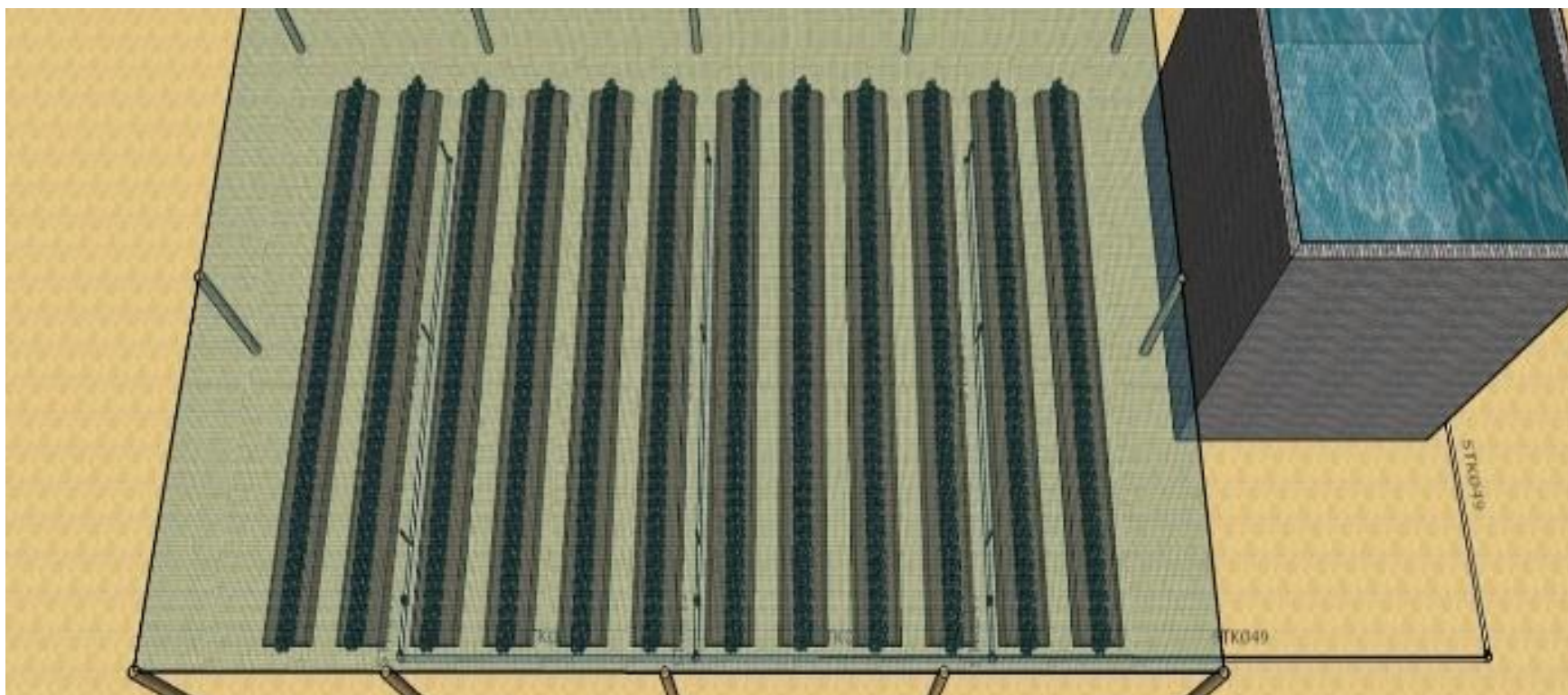

## ATER - AGRONOMIA - PROJETO HORTA NA ESCOLA



# ATER - AGRONOMIA - PROJETO DE FRUTICULTURA

O segundo projeto em andamento, é o de fruticultura, liderado pela SEPAP, que representa uma iniciativa estratégica para impulsionar o desenvolvimento agrícola local.



## ATER - AGRONOMIA - PROJETO DE FRUTICULTURA

O projeto tem como objetivo promover práticas sustentáveis, aumentar a variedade de culturas cultivadas e melhorar a qualidade dos produtos. Para alcançar esses objetivos, serão doadas 2632 mudas de plantas cítricas certificadas pelo Ministério da Agricultura, Pecuária e Abastecimento (MAPA) para o Projeto. Essa iniciativa não apenas contribuirá para diversificar as culturas, mas também fortalecerá a sustentabilidade no processo de cultivo, resultando em produtos de maior qualidade.





# ATER - AGRONOMIA

A implementação do projeto contempla diversas fases, desde o planejamento até a execução prática. A comunidade agrícola de Embiruçu de Dentro foi estrategicamente escolhida como ponto de partida para a implementação da primeira fase do projeto, foram conduzidas vistorias detalhadas na região, avaliando a geografia local, as culturas predominantes, a acessibilidade por veículos e a disponibilidade de água para irrigação, entre outras características. Esse reconhecimento minucioso da área é essencial para adaptar as estratégias do projeto às condições específicas da comunidade.



# ATER - AGRONOMIA

Paralelamente, o projeto buscou uma compreensão mais profunda da realidade dos produtores locais. Entrevistas foram realizadas com membros da Associação de Produtores Rurais de Embiruçu de Dentro, permitindo uma análise aprofundada da situação individual de cada produtor. Esse diálogo direto com a comunidade agrícola não apenas fortalece os laços entre os participantes do projeto, mas também fornece insights valiosos sobre as necessidades e desafios enfrentados pelos agricultores da região.

Assim, o cuidadoso reconhecimento da área e as entrevistas com os produtores formam uma base sólida para a implantação do projeto de fruticultura. Ao integrar esses elementos iniciais, o projeto busca conhecer nesse contexto locais próximos com projetos em andamento e fornecedores de mudas de qualidade.



Viveiro de mudas 'Silva' localizado na BR367 - Km 7 em Eunápolis

**ATER - AGRONOMIA**

# ATER - AGRONOMIA

Outrossim, a visita ao viveiro de mudas se configura como um momento crucial para avaliar a viabilidade e a qualidade das mudas que serão utilizadas no plantio, bem como para estabelecer parcerias com produtores locais. A certificação das mudas e a análise detalhada do manejo no viveiro são passos fundamentais para garantir um início sólido ao projeto, mitigando possíveis riscos e otimizando os resultados.

Além disso, a interação direta com os agricultores durante a visita não apenas enriquece o conhecimento prático sobre o cultivo, mas também fortalece os laços com a comunidade agrícola. Essa troca de experiências e informações contribui para o sucesso contínuo do projeto, fomentando uma abordagem colaborativa e sustentável.



# ATER - AGRONOMIA

Dessa forma, a jornada desde a concepção do projeto de fruticultura até a visita ao viveiro reflete um compromisso sólido da SEPAP com o desenvolvimento econômico e sustentável do município. A iniciativa visa não apenas transformar a paisagem agrícola, mas também construir uma base sólida para uma comunidade agrícola próspera em Porto Seguro. Esta visita teve como intuito atender ao projeto de incentivo a fruticultura que está sendo conduzido no município de Porto Seguro. Os objetivos foram apreçar, analisar situação de manejo de cultivo das mudas, verificar certificação, diagnosticar distúrbio fisiológico, identificar os métodos de controle para doenças e pragas em ambiente fechado e criar contato com o produtor das mudas.

# ATER - AGRONOMIA

Uma nova etapa do projeto buscou identificar propriedades rurais com características propícias à integração no plano de fruticultura. Nesse contexto, 20 agricultores expressaram interesse e procedemos com inspeções adicionais nas propriedades dos interessados, para avaliar diversos parâmetros, tais como a disponibilidade de área para a implantação de pomares, a existência de recursos hídricos, as condições do relevo, o sistema de cultivo adotado e a preferência pela frutífera em questão.

A análise detalhada desses fatores revelou-se crucial para assegurar a escolha dos agricultores mais aptos a serem beneficiados pelo projeto de incentivo à fruticultura, e após a análise criteriosa, foram selecionados 5 agricultores para participar do referido projeto. Essa seleção objetiva garantir a alocação eficaz dos recursos disponíveis, promovendo, assim, o sucesso e a sustentabilidade do empreendimento.

## ATER - AGRONOMIA

### Agricultores selecionados:

- ▶ Propriedade do Sr. Jose Orlando





## ATER - AGRONOMIA

### **Agricultores selecionados:**

- ▶ Propriedade do Sr. Atevaldo Nunes



# ATER - AGRONOMIA

## Agricultores selecionados:

- ▶ Propriedade do Sr.  
Abedias Pereira



# ATER - AGRONOMIA

## Agricultores selecionados:

- ▶ Propriedade do Sr. Luiz Martins



# ATER - AGRONOMIA

## Agricultores selecionados:

- ▶ Propriedade do Sr. Paulo Cabral





# ATER - AGRONOMIA

Por fim, ações pontuais, como a entrega de calcário na comunidade Amazonas, Limoeiro e Irmã Dulce e a visita para averiguação de denúncias, refletem um comprometimento constante com a resolução de problemas locais, a promoção da transparência e o apoio direto às demandas das comunidades.

O presente relatório tem acervo fotográfico extenso o que reflete não apenas um registro de atividades, mas um testemunho do comprometimento da Secretaria em promover o desenvolvimento econômico, social e ambiental nas comunidades atendidas. Cada ação realizada contribuiu para fortalecer laços, fomentar a autonomia local e preservar os recursos naturais, sendo um exemplo inspirador de boas práticas para outras iniciativas governamentais e organizações da sociedade civil.

# ATER - AGRONOMIA

Acervo fotográfico: Dia de Campo sobre  
Potencialidades da Citricultura - Ibirapuã



Quadra: 10

Variedade: Laranja Natal Bozi Bello

Porta enxerto: Riverside

Área: 4,67 ha

Data de Plantio: 12-06-15

Quadra: 11

Variedade: Laranja Valência Bello

Porta enxerto: Riverside

Área: 2,74 ha



# ATER - AGRONOMIA

Acervo fotográfico: Dia de Campo sobre Potencialidades da Citricultura - Ibirapuã

# ATER - AGRONOMIA

- ▶ Assistência técnica no Assentamento Irmã Dulce





# ATER - AGRONOMIA

Reunião e visita técnica no Assentamento Paraíso das Águas



# ATER - AGRONOMIA

- ▶ 7º Concurso Regional Conilon de Qualidade



# ATER - AGRONOMIA



7º Concurso Regional Conilon de Qualidade



# ATER - AGRONOMIA



7º Concurso Regional Conilon de Qualidade



# ATER - AGRONOMIA

- ▶ **Atividades na Escola  
Tiradentes – Vera Cruz**



# ATER - AGRONOMIA

Atividades na Escola  
Tiradentes - Vera Cruz





**ATER - AGRONOMIA**  
**COLETA DE**  
**AMOSTRA DE SOLO**



## ATER - AGRONOMIA

### Amostras de solo:

► A) sendo depositada em balde plástico



► B) misturadas para serem colocadas em saquinhos plásticos identificados.

## ATER - AGRONOMIA

Amostras de solo sendo entregues no centro de coleta de amostras do Laboratório da Fullin:

▶ A) ) centro de coleta da Fullin em Eunápolis.

▶ B) amostras de solo sendo verificadas na recepção.





# Agência Estadual de Defesa Agropecuária da Bahia (ADAB)



Insta salientar, que o Município segue com sólido Acordo de Cooperação Técnica firmado entre o município e a ADAB, estabelecendo uma parceria estratégica para promover o desenvolvimento sustentável e a segurança agropecuária na região.

No ano de 2023, o Escritório local da Agência Estadual de Defesa Agropecuária da Bahia (ADAB) em Porto Seguro, mesmo enfrentando desafios como a escassez de veículos e combustíveis, desempenhou um papel crucial nas atividades agropecuárias. Este desempenho exemplar é ainda mais destacado devido a região de Porto Seguro, conhecida por sua alta produção agrícola, encontrou na ADAB um aliado dedicado à assistência técnica aos produtores, mesmo mantendo seu papel fiscalizador. Neste contexto, as ações desenvolvidas ao longo do ano refletem o comprometimento da ADAB em impulsionar a agropecuária local.

# Agência Estadual de Defesa Agropecuária da Bahia (ADAB)



## **Ações Desenvolvidas na Temporada 2023:**

### **Assistência Técnica a Comunidades Indígenas:**

A ADAB Porto Seguro, em conformidade com o Acordo de Cooperação Técnica, concentrou esforços na prestação de assistência técnica às comunidades indígenas, promovendo práticas agrícolas sustentáveis.

### **Participação no Fórum Florestal Nacional:**

Representantes da ADAB foram ativos no Fórum Florestal Nacional, discutindo assuntos pertinentes à região de Porto Seguro e reforçando a importância do equilíbrio entre produção agropecuária e preservação ambiental, conforme diretrizes do acordo.

# Agência Estadual de Defesa Agropecuária da Bahia (ADAB)



## **Reunião com o Diretor Geral da ADAB:**

Buscando a certificação para o município e promovendo a defesa agropecuária, a ADAB Porto Seguro participou de reuniões com o Diretor Geral, Paulo Cesar, em consonância com as cláusulas do acordo técnico.

## **Reunião na ABAFF (Associação Baiana de Base Florestal):**

Com o apoio do Acordo de Cooperação Técnica, a ADAB esteve ativamente envolvida em reuniões na ABAFF, visando o desenvolvimento da silvicultura na região.

# Agência Estadual de Defesa Agropecuária da Bahia (ADAB)



## **Ações de Fiscalização em Propriedades de Suínos:**

A fiscalização em propriedades que criam suínos foi intensificada, com cadastros em zonas de vigilância para a Peste Suína Clássica, cumprindo as diretrizes estabelecidas no acordo.

## **Vacinação de Animais Bovinos e Equinos:**

Em conformidade com o acordo, a ADAB Porto Seguro realizou ações periódicas de vacinação gratuita, abrangendo bovinos e equinos, promovendo a saúde animal na região.

# Agência Estadual de Defesa Agropecuária da Bahia (ADAB)



## **Recolhimento de Embalagens Vazias de Agrotóxico**

**2023:**

A parceria com a ASSOAGRES, em conformidade com o acordo, possibilitou o recolhimento anual de embalagens vazias de agrotóxicos, oferecendo uma solução ambientalmente responsável aos produtores rurais.

## **Gripe Aviária:**

A ADAB, alinhada com o Acordo de Cooperação Técnica, fortaleceu medidas contra a Gripe Aviária em Porto Seguro, colaborando com as Secretarias de Saúde Municipal e Estadual.



# Agência Estadual de Defesa Agropecuária da Bahia (ADAB)

Em síntese, a ADAB Porto Seguro, respaldada pelo Acordo de Cooperação Técnica, destacou-se em suas ações ao longo de 2023, promovendo a segurança agropecuária e o desenvolvimento sustentável na região. A parceria estratégica entre o município e a ADAB tem sido fundamental para alcançar esses objetivos.



SECRETARIA MUNICIPAL DE  
AGRICULTURA, PECUÁRIA  
ABASTECIMENTO E PESCA - SEPAP

CONSIDERAÇÕES FINAIS



# SECRETARIA MUNICIPAL DE AGRICULTURA, PECUÁRIA ABASTECIMENTO E PESCA - SEPAP

As limitações impostas pela contenção de gastos ao longo deste ano foi relevante para maiores avanços de Projetos no campo, mas a nossa criatividade superou obstáculos e a Secretaria de Agricultura, Pecuária, Abastecimento e Pesca, com profissionais preparados e com melhor conhecimento de toda extensão rural do nosso município, executaram as ações acima relatadas, com muita dedicação e esmero e não mediram esforços no cumprimento das diversas ações que lhes foram incumbidas, alterando o cronograma por conta da escassez de veículos, bem como valendo-se de folgas em substituição às atividades realizadas em locais distantes que justificaria pagamento de diárias.

As melhorias promovidas na ambiência de trabalho, apresentou como indicador uma visível a sinergia e o desprendimento de todos os servidores nas atividades cotidianas, o que restou por impactar positivamente no resultado final, que é a entrega de serviços ao pequeno agricultor.



# SECRETARIA MUNICIPAL DE AGRICULTURA, PECUÁRIA ABASTECIMENTO E PESCA - SEPAP

Noutro giro, a aproximação e o convívio com o agricultor, fê-los sentirem-se acolhidos e encorajados não só para cobrar as melhorias por eles desejadas, mas também entender que a Secretaria é extensão da sua roça.

Por ocasião da vitoriosa campanha de Jânio Natal e Paulinho Toa a Toa, foi lançado o Plano de Governo para a gestão 2020/2024 e que, apesar das naturais dificuldades, no que tange ao setor agrícola, vem sendo cumprido fielmente e como muito entusiasmo por toda equipe e os projetos executados e/ ou em andamento é uma mostra do quanto avançou em dois anos de gestão.

**AGRICULTURA**, Com planejamento, disponibilizamos assistência técnica por meio dos agrônomos engenheiros de pesca e técnicos agrícolas e veterinários em todas as Associações, Assentamentos e comunidades de pequenos agricultores bem como em todas as comunidades indígenas;

**AGRICULTURA & TURISMO**, foi prospectado nichos para o turismo rural e apresentados à Secretaria de Turismo;

# SECRETARIA MUNICIPAL DE AGRICULTURA, PECUÁRIA ABASTECIMENTO E PESCA - SEPAP

**O PAA – PROGRAMA DE AQUISIÇÃO DE ALIMENTOS** é uma política pública de enorme significância para o desenvolvimento da agricultura familiar e manter em níveis aceitáveis a segurança alimentar e nutricional das famílias em situação de vulnerabilidade. Com a experiência adquirida nos anos anteriores foi possível alcançar considerável evolução. Cumpru-se responsabilmente as metas estabelecidas para a execução do Programa e avançamos enormemente na emissão e renovação de DAP – Declaração de Aptidão ao PRONAF, atual CAF – CADASTRO DA AGRICULTURA FAMILIAR, razão pela qual o município de Porto Seguro foi contemplado com uma Proposta no valor de 1.760.000,00 (um milhão, setecentos e sessenta reais), valor bem superior aos 390.000,00 (trezentos e noventa mil) da Proposta anterior. Infelizmente o governo atual reduziu drasticamente os valores do PAA para todo Brasil, contemplando o município de Porto Seguro com uma Proposta no valor de R\$ 410.000,00 (Quatrocentos e dez mil reais), muito aquém da nossa expectativa e do fornecedor/agricultor.

## SECRETARIA MUNICIPAL DE AGRICULTURA, PECUÁRIA ABASTECIMENTO E PESCA - SEPAP

É oportuno ressaltar que a sensibilidade do Gestor foi de fundamental importância na medida em que criou o PAA Municipal por meio da Lei nº 1.971 de 27 de novembro de 2023, que vem suprir um hiato recorrente ao final da execução de cada PAA federal, bem como, dessa feita, aportar recursos financeiros visando a continuidade da aquisição de produtos da agricultura familiar e distribuição na modalidade doação às entidades que cuidam de famílias em situação de insegurança alimentar e os equipamentos (CRAS, CREAS, CENTRO POP, ETC.).

**ÁGUA PARA TODOS**, promovemos um amplo levantamento e submetemos à Secretaria de Obras, a quem coube licitar, perfuração de Poços Artesianos e instalação de estrutura para caixas d'água em várias comunidades rurais. Esse é um projeto em curso e esperamos que seja concluído no ano de 2024;

# SECRETARIA MUNICIPAL DE AGRICULTURA, PECUÁRIA ABASTECIMENTO E PESCA - SEPAP

**FEIRAS LIVRES.** Foram criadas de 7 Feiras Livres da agricultura familiar (Mundaí, Village I, Vale Verde, Agrovila, Sapirara, Itaporanga, Tarifa e Segunda Rotatória da Orla Norte), que atendeu o clamor do pequeno agricultor que precisava escoar sua produção e aumentar a sua renda, algumas não prosperam.

Na esteira do desenvolvimento da agricultura em nosso município, encontra-se em curso um grande projeto que irá impulsionar o crescimento da economia no campo e na cidade, vez que há tratativas com empreendedores que pretende instalar em nosso município um grande Centro de Apoio à Agricultura Familiar – CEAFA.

**O CEAFA**, que tem potencial de apresentar grande volume agroalimentar, e, caso se concretize, irá contribuir para a expansão e desenvolvimento do agronegócio na região.

Nossas tratativas com os empreendedores tem avançado e aguardamos para o próximo mês de janeiro a apresentação da Carta de Intenções a ser submetido ao crivo e avaliação do senhor Prefeito.

## SECRETARIA MUNICIPAL DE AGRICULTURA, PECUÁRIA ABASTECIMENTO E PESCA - SEPAP

Há em curso um projeto para instalação de um Frigorífico/abatedouro de ovinos e caprinos, pendente da Licença Ambiental, vez que o abatedouro mais próximo de Porto Seguro, dista aproximadamente 550 kms, razão pela qual procurei convencer o parceiro privado do Projeto de Ovinocaprinocultura acerca da necessidade de um abatedouro em nosso município e sua viabilidade econômica.

**APICULTURA**, Considerando que a produção de mel no Brasil está muito aquém do ideal, em qualidade e em quantidade e, considerando que temos muito espaço para crescer e que a apicultura no nosso Município ainda é insipiente, faremos tratativas com a Gerente de Responsabilidade Social da VERACEL sugerindo engajamento a um projeto de expansão da apicultura em nosso município, bem como ao SENAR para promover capacitação dos agricultores interessados na criação de abelhas para produção de mel.

## SECRETARIA MUNICIPAL DE AGRICULTURA, PECUÁRIA ABASTECIMENTO E PESCA - SEPAP

**ESTRADAS VICINAIS**, é oportuno deixar claro que há no âmbito da nossa Secretaria, transversalidade de ações com outros órgãos e Secretarias, razão pela qual, as demandas relacionadas com estradas vicinais são repassadas à Secretaria de Obras. Houve melhorias, mas considerando a enormidade da malha viária/vicinal, ainda temos um passível e as reclamações são constantes.

**ENERGIA ELÉTRICA PARA TODOS**, Não olvidemos de que há um grande déficit de eletrificação rural em nosso Município e a nossa expectativa é manter tratativas com órgãos federais e estaduais mas a partir de janeiro do próximo ano, iremos envidar esforços juntos aos órgãos estaduais e federais com vistas a resolver definitivamente esse grave problema. Aliás, diga-se de passagem, problema que impacta na qualidade de vida do homem do campo e prejudica, sobremaneira, produzir com eficiência.

## SECRETARIA MUNICIPAL DE AGRICULTURA, PECUÁRIA ABASTECIMENTO E PESCA - SEPAP

**CRIAÇÃO DE OSTRAS, PEIXES E CAMARÕES.** Com o auxílio técnico dos Engenheiros de Pesca, houve um grande avanço e hoje temos aproximadamente 200 tanques para criação de Tilápia e há em curso projeto para criação de Ostras na Aldeia Bugigão. Oportuno informar que os projetos elaborados pelo setor de engenharia de pesca vão além de orientar acerca do modelo de tanque, arraçoamento, etc., são também de viabilidade econômica. Acrescento ainda que o setor de engenharia de pesca apresentará em breve um projeto para repovoamento de caranguejos nas áreas de manguezal do nosso município.

**MERCADO DO PEIXE.** Trata-se de um projeto arrojado de ideação do nosso gestor que irá revolucionar o entorno da antiga Tarifa. Será um espaço destinado a comercialização de pescados, gastronomia, de lazer e de apelo turístico.

# SECRETARIA MUNICIPAL DE AGRICULTURA, PECUÁRIA ABASTECIMENTO E PESCA - SEPAP

**CULTURAS DIVERSAS**, há uma preocupação deste Secretário no sentido que os agrônomos incentivem a diversificação de culturas aos pequenos agricultores, para que não haja em suas roças, solução de continuidade agrícola.

**PROJETO DE FRUTICULTURA** está em fase de implantação na comunidade de Imbiruçu de Dentro para atender as diretrizes constantes da Lei nº 1.970 de 27 de novembro de 2023. Esse Projeto se tornará num futuro próximo um grande vetor para a mudança de hábito de cultivo e se tornará referência para agricultores do município de Porto Seguro.



# SECRETARIA MUNICIPAL DE AGRICULTURA, PECUÁRIA ABASTECIMENTO E PESCA - SEPAP

## **SISTEMA DE INSPEÇÃO MUNICIPAL DE PRODUTOS DE ORÍGEN ANIMAL**

Insta salientar, que mesmo não estando no plano de Governo, o Gestor, não está medindo esforços para que o Município de Porto Seguro possa aderir ao SISBI/POA – Sistema Brasileiro de Produtos de Origem Animal para que as empresas aqui instaladas e as que vierem a se instalar, possam pleitear registros para comercialização de produtos de origem animal, noutros municípios, noutros estados e assim, alavancar os seus projetos produtivos e de comercialização além das fronteiras do nosso município e do estado da Bahia.

A inconsistência do sistema do MAPA tem dificultado sobremaneira desse modo, para atender a expectativa em comento, foi deflagrado o processo de adesão, devendo o mesmo ser ultimado ainda no início do próximo ano.

## SECRETARIA MUNICIPAL DE AGRICULTURA, PECUÁRIA ABASTECIMENTO E PESCA - SEPAP

Concluimos este relatório anual da Secretaria de Agricultura com a convicção de que a continuidade dos esforços em 2024 é crucial para fortalecer nossa agricultura e garantir um futuro sustentável. Ao persistirmos no compromisso com práticas agrícolas inovadoras e responsáveis, estamos plantando as bases para um desenvolvimento duradouro, assegurando que as sementes do progresso germinem e prosperem ao longo dos próximos anos. Que a dedicação presente nos resultados deste ano inspire ainda mais empenho e cooperação no período vindouro, consolidando nosso comprometimento com uma agricultura resiliente e promissora.

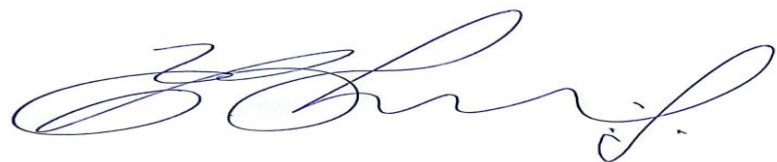

**Eriosvaldo Renovato Dias**

Secretário Municipal de Agricultura, Pecuária  
Abastecimento e Pesca - SEPAP

